京城日報
夕刊

光榮の戰士七組 全鮮の覇を爭ふ

觀衆數千の凝視の下に 副島本社長の始球式で 大庭球戰開始さる

戰ひの日は遂に來た、全鮮庭球選手權大會の日は遂に來た、初夏のかげろふは芝生をすかしてみどりに輝く、コートの白線がこよなくなつかしまれる、選ばれた光榮の七組は、それぐ多數の應援團に擁せられて、すでに朝七時頃から來場して、最後の練習に余念がない、白きユニフオーム、小兒の如き柔かさと艶やかさを持つボール、それがキリツと張られたガットにあたつて、ピアノのそれにもまさる妙なる響を響かせる、觀衆はつぎからつぎとスタンドを埋る全鮮の覇者は果して誰?午前八時三十分ラウドスピーカーの作業裡に大優勝盃を手にした前年度選手權保持者町田、今田兩君を先頭に中央代表岡田、三上、西鮮代表鄭、朴、北鮮代表曹、金、慶南北代表吉成、大東、忠南北代表張、井、湖南代表李、崔の諸君各地方豫選優勝旗をかかげて之に續いてりゝしく入場するや觀衆の拍手しばし止まず、ついで町田今田兩君の優勝旗返還式があつて副島本社長は選手諸君についての感想および選手激勵の辭をのべ選手、審判の記念撮影から副島社長の始球式にいよく大會の幕は切つて落されたのである、時に午前正九時、コートもウエザーも絶好のコンデイション、觀衆は漸い嵐に靜まり返る

火花を散らす 大接戰續く

觀衆を熱狂せしめた 三上組と前年度勝者町田組

北鮮(曹金) 四—三 慶南北(吉成大東)

北　慶
5—3
4—6
2—4
2—4
4—1
4—1
4—1
4—1

勝同先づ大接戰を演じたが曹ツオレーにスマッシユングに應勁を奏す

忠南北(張井) 三—四 前年選手權保持者(町田今田)

忠　前
3—5
1—4
4—1
1—4
4—2
4—2
2—4
3—4

西鮮(鄭朴) 四—三 湖南(崔李)

湖　西
0—4
5—3
0—4
4—1
4—2
2—4
4—1
4—3

中央(三上岡田) 四—三 慶南北(大東吉成)

慶　中
0—4
1—4
5—3
5—3
2—4
5—3
6—4
4—3

第一回は三上サーヴに廻りアウトしつゞいでインプレヤータッチけてゲーム、第二回は吉成アウトして三上組一點を得たるも、三上ダブり岡田ネットしつゞいて大東のヴオレーを逸し、又アウトして終る、第三回は岡田三上共に自重して岡田ネット、とアウトをつゞけたるもヂユースとなり岡田のスマッシングはいりて、ワンテーヂレシバーとなる、大東サーヴをダブりついに三上組勝つ第四回も接戰ののち三上組勝ち漸くゲームカウント、ツーオールとなる、第五回は吉成のブレシングよくはいり三上一度はネットし一度はアウトとなり岡田二度大東のヴオレーを逸し吉成組勝ち三上組をリードす觀衆の熱狂その極に達す、第六回は三上のブレシングよく吉成アウトを繰返し大東亦アウトとネットをつゞけ三上組勝つ、愈々最後の第七回となる岡田自重し三上健鬪す岡田のスマッシユ三上のブレシング併し又吉成、大東善戰接戰に血を湧かさしめつゝ遂に三上組勝つ

保持者(町田今田) 四—一 北鮮(曹金)

北　保
4—2
4—1
4—1
4—1
4—0

慶南北(吉成大東) 四—三 忠南北(張井)

忠　慶
4—1
1—4
2—4
8—10
4—2
4—1
4—2
4—3

第一回第二回第三回と平凡に勝負したが第四回に至つて俄然接戰となる吉成ネットを繰返へし井のヴオレーを逸したが井組も亦ダブリ、ネットし或はスマッシングを逸す、ジユースを繰返へす實に六度吉成のブレシング井のスマッシユ共に鮮かにして張大東のネットプレイ又劣らずスタンドを埋むる觀衆の拍手盛 援止まず遂に井張組勝つ

第五回大東絶好のスマッシングにて敵を壓す

第六回井の凡失多く加ふに井張のコンビネイション亂れ氣味にて負ける

第七回張二本のスマッシングがあつたが井アウト多く大東のスマッシングにて勝に吉成組勝つ

中央(三上岡田) 四—一 西鮮(鄭朴)

西　中
4—2
4—0
4—0
3—5
4—1
4—1

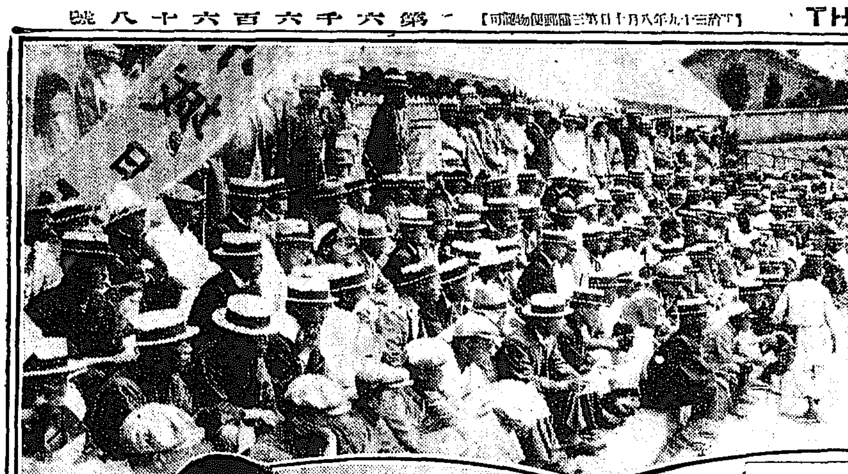

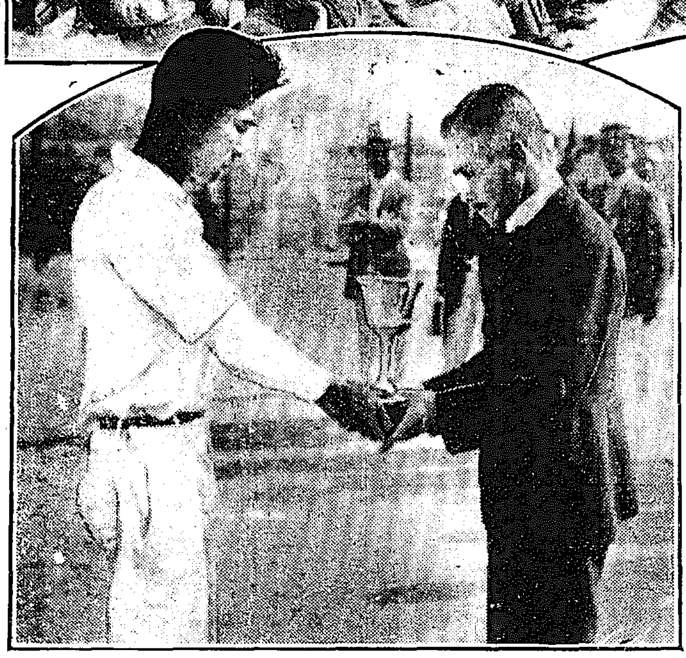

スタンドを埋める觀衆と 大優勝盃返還式

時計 標準
金七圓三十錢以上
村木時計店
京城本町一丁目 電話本局四七一・二四〇

場內雜觀

令孃の帽子を 冠る渡邊博士

我全鮮庭球大會は午前八時半に選手の入場式を行ひ、正九時がチンと鳴るとプレーボールをやつたその間一分一秒の相違もない、スポーツマンシップはかくなくては不可▲定刻前から押かけたファンに度肝を拔かれた二人の博士は眞紅の洋裝した令孃が傍々に見入つてネット裏から最も帽子をかぶつてゐるのがよく似合ふとバカに喜んでる者がある▲雜鍛の伊藤さん、鐵道庭球の猛鬪少佐なども觀衆の中からボールの行方を熱心に見詰てゐるのが見受けられた▲今度の庭球大會を見て一ファンのいはくに、庭球のファンは高級であると、無論野球に比較しての話さ▲中央の三上、岡田、慶南北の吉成、大東の試合は初め中央組頗る不利と見えたが漸次形勢を挽回するので京城の觀衆が喜んで、ハット思ふ所に敵を倒すに至ると中央組のさえ具合に觀衆中の思ひで拍手を送る▲觀衆中には府內各女學校の選手が多數見えてゐた中には同じくパラソルに日光を避けながらヒソく觀戰を批評し合つてゐるらしい二人の內鮮女學生もある鮮に限らずまた男女に限らず運動には國境がありません▲はじめから熱心に試合を見てゐた副島社長は十一時三十分に退場した▲時々カットしてりつける日光もあるが上にひて薄いベエルの樣な雲がかけておいて日光の直射を受けずおまけに風があるのでファンは私の涼しい應も受けずまづ絶好の庭球日和それでも風を送る、扇の音はハタくと絶えない

湖南(崔李) ○—四 慶南北(吉成大東)

北鮮(曹金) 四—一 忠南北(張井)

忠　北
4—1
4—2
3—5
5—3
4—0
4—1

湖南(崔李) 四—三 中央(三上岡田)

中　湖
4—2
4—2
1—4
1—4
4—2
0—4
4—2
4—3

李崔組最初より善戰し第一、第二につゞけて取つたが三、四、は三上組勝つ、第五回六回でゲームカウントオールスリーとなるや三上組自重し、李組無鐵砲に打ちしがあたる、岡田のラケツトネットにタツチして敗因となり惜敗するや觀衆總立となる

中等學校 庭球大會

高商コートで

京城高商主催本社後援の第六回全鮮中等學校庭球大會第二日は廿日午前八時から高商コートにおいて第三回戰より開始、戰蹟左の如し

第三回戰

第一高普　大田中學○
金、金　二—三　神谷、兒玉
韓、張　一—三　神谷、兒玉
崔、金　三—○　吉田、佐藤
崔、金　二—三　辰巳、田中
○徽文高普　海員養成
崔、李　三—二　原野、?
崔、李　三—○　尹、李
金允、金純　二—三　金泰、金容
○中央高普　鐵道學校
金、金　三—一　寺尾、李
趙、金　三—一　背谷、岩谷
李、朴　一—三　朴元、金龍
河、商　不戰
○大邱高普　徽文高普
趙、大平　三—一　崔、李
崔、大平　三—○　金、李
中島、八塚　二—三　金允、金純
鐵田、金　三—一　金元、金純

中央高普勝つ 野球リーグ戰

朝鮮日報社主催中等學校野球リーグ戰延禧專門高普對中央高普の試合は廿日午前十時十分から京城運動場において開始、廿三Ａ對三で中央高普の勝となつた閉戰午後零時十分

新規要求が 三億圓突破

財源は五千萬圓で 藏相は大鉈を揮ふ

【東京電報】五十一議會以來の懸案たる海軍補助艦建造計畫は各方面の輿論を背景として實現の問題となり來たり十六年度豫算に就て上のやむなき狀態となりつゝあるが其他の新規要求は三億を突破せんとする情勢にあつたが之等要求に對し窮しうる財源は五千萬圓に過ぎざるべく爲に與黨藏相はこれが査定の英斷には政黨を基礎とする政略的觀點には一筋も與へず合理的に突飛を以て查定をなす方針であると

對山錄

上期米の相場は上つて行から手でゐる如くである

◇平凡…平凡の眞理、眞理の反覆、反覆の平凡…凡理は斯られたる走馬燈、否しく輕蔑に興鍾して、ウエリントンクーの他の中、再回來了。變挪なる哉閻鬪から命……「充分考慮」して補助艦建造の財源を求める早速藏相の氣。」

◇折衝を重ね…若槻首相のどぜうすくひと濱口內相のヨサフイぶし。鄉土藝術の裏に淺草文化あるゆゑん。

◇一種の論理…あゝ婦人會が許して酒を飲むと亂暴もされ。內相は醫樂美術を解せぬとて排斥されたた。婦人にきらはれるやうでないと大臣にはなれぬ。

◇不思議な現實…八十九歳大谷翁、南アルプス登山をくわだてると。

◇疑はしい……米か高い。しかも今年は平年作もむづかしからうといふ。豐作の藏相と饑餓の藏相と、そろつて居るから大丈夫とも言へず。

◇國民的喜び…庭球爭霸、外人選手を迎へ觀衆の興々に歡を具へ熱を加ふ。

關税會議と 日本全權

【北京十九日發電】日置、芳澤兩全權は相つれて十九日午前十一時英國全權マックレー公使を訪ひ一時間にわたり關税會議の上正午辭去したが十八日夕米國全權マクマレー公使を訪問したがいづれも關税會議の方針につき意見の交換をしたものである

期米は まだ上る

玄人筋の觀測

【東京電報】十九日後場期米は俄かに四十圓臺を突破し本年の最高値段を示し後場二節は四十圓大ドタ大引けに四十圓五錢と飛りした相場を見せたことは市場の空氣が更に上値を見せるものであることを物語つてゐるものではあるまいかとされ、玄人筋は農家の賣付けが終る頃までの間は、まだ少し上るとしてゐる

あすの天氣 (二十一日)

高氣壓は沿海州から半島に掛かつてゐるが支那大陸は一帶に低く黄海側は氣壓の傾斜不安定なので明日は大概曇るであらう

豫報は 曇—一時晴

溫度 二十日正午 二七、六 (華)八一、七
十九日最高 三〇、〇 (華)八六、〇

亂鬪地獄

菊池曉汀作 小寺耕嶺畫

【五五】

慘劇の幕(四)

「オヤツ、須田が彼の下郎と突き飛ばされた。ソレ逃すな、追ひかけろ。」

バラバラッと追ひ立てた。縣吉は一生懸命に逃げ出したが、對手は多勢であるから、到頭追ひつかれた。

「ヤイ待てツテ、汝ッ不屆きな奴ツ。」

寄つてたかつてぶんなぐる。縣吉も一手二手の武術はわきまへて居たから、腕利の中こそ無二無三に鬪ひたが、何しろ對手は二十余人、こつちは僅か一人、多勢に無勢遂にその場へ打据られてしまつた。

「サア殺せく、何うでも勝手にしろ。」

「オヤツ、此奴太いことを吐す奴だ。ヤイ須田、其野郎拗に、ふところを笊にして居る樣子ぜ、何か大事なものを持つて居るのかも知れない、調べろく。」

「オ、」

縣吉の懷中に手を突き込まうとする。縣吉は主人の龍馬の書面を持つてゐるから、これは大變と、突き込む手を振拂ひ突きのけ、はてはくひつき、ひつ搔きむしり、俺までも見せまいと仰向けになつて抵抗してゐる然し何時迄も抵抗する譯には出來ない、ダンダン力は弱り、手取足取り押付けられ到頭書面を取られて仕舞つた。

「ソ、それ見られては……殺せ殺せ」

「エ、イ、やかましいわい。ヤ、ツコリヤ阪本龍馬より中岡愼太郎に行く書面だ、これよいものが手に入つた」

「ナニ、阪本龍馬の書面……ドレ譯はどこだ、どこにゐるのぢや」

「それは聞いてない、早く何を讀んで見やう」

と今や封を破らうとした。縣吉は必死懸命の苦しみに悶えながら、

「ソ、それ破られては……。」

と、縋りつかうと焦つたが、徐々になぐられて身體は適はず、されど一心は恐ろしいもの、今書面を破らうとする一人の足首へ噛みついた。不意をくらつて、アツと思はず書面を取り落した。縣吉は手早く拾ひ取り、口中へねぢ込んだと思つたら、目を白黑にして吞込んでしまつた。

「ヤ、ツ、書面を吞むとは癪いた奴ぢや。」

と、けるなぐる、このまゝであつたらば、縣吉の生命は覺れ終るであらうと思はれた。

この時彼方より來かゝつた二人連の武士、物蔭に忍んで、この樣子を見て居たが、

「オイ豹堂氏、彼のやられて居るのは、阪本の下僕縣吉ぢや。」

「エ、ツ、阪本の下僕の縣吉…」

「ウムさうぢや。對手は新選組、このまゝに捨置いては縣吉の一命が危ない、久し振りに腕を鳴らさう、豹堂氏確かりせられい」

豹堂塚馬、中岡愼太郎の兩人、物をもいはず多勢の中へ躍り込んだ。中岡は手當り次第に投りつけ、或は取つては投げつける、豹堂塚馬は跡になる、嗄め、當てる、今や十二三人も打ち倒し、えこしまつた。

豹堂塚馬は、大聲を張りあげ、

「コレ縣吉、確かりしろ、中岡愼太郎に豹堂塚馬ぢや、新選組の木ツ端共は兩人で殘らず打ち据えたした。」

中岡愼太郎は七八人を迎ひつゝ、到頭兩人して殘らず打伏せてしまつた。兩人は縣吉の側に寄つて、

「コリヤ縣吉、怪我はないか、確りしないか……。」

「豹堂樣、豹堂樣は親切に、いたはつてやる……。」

「ハイ、實は中岡樣の處へ書面を持つて參ります途中、新選組の奴に出ひましたから、ハツと思つた處を見とがめられ」

「ナニ、書面を取上げられた。」

中岡はびつくり、縣吉を見守つた。

本日四頁

釜山で 杉山少將語る

日本水上大會

(ホノルル十八日發電)十八日布哇大會に於ける各種目の成績左の如し

▲四百米自由型

地久節

英習字
無代進呈 大日本英習字研究會 東京小石川白山御殿町三六〇 振替東京二九八四一

式ちくのぬ 渦巻ポンプ
大阪出張所 大阪北濱宮島ビル內
東京府荏原郡南品川 荏原製作所

模範 全乳
東亞牧場

醫學博士 渡邊晉
皮膚 泌尿 性病科
京城 日本生命ビル裏角 電話本局八九四番

京日案內
讓店 貸間 店員 ラジ 塗物 肺病

優良品紹介
アイデアルカラー 洗濯のいらぬ 掛替品のいらぬ

男女兒供洋服
通學洋服 洋服下着類 エプロン 兒供靴下類 卸問屋
シールド印 オーバースエター
服部慶吉商店 大阪北久寶寺町五丁目

須藤式精麥機
小澤式搗米機
粟辻商店 京都七條

複式高壓 OK式文化ポンプ
家庭用井戶吸上 防火高所配水 撒水 船舶諸工業用等
大阪九條 奧村鐵工所 電話西三八三九番

STパテー STコーン
小型 賣出
エスチー商會 大阪市西淀川區大仁町四十番地

キングコーヒー ココア
純粹コーヒーノ專賣特許品

本欄特別廣告一手扱 大阪今橋二 第一廣告社

鐵道局では廿五日から十月末まで、京元線の避暑地三防まで賃乘車賃二割引實施。三防の藥水を三伏の候に飲めば、避暑よけになると、鮮人間にいひ傳へる。＝寫眞は三防藥水の瀑布

○

【ニューヨーク十九日發電】ボルチモアザン紙は社說を以てシチーオブ、ネープルス號の乘組員を救助した日本商船大阪丸および漂賃の德勇を賞讃し『かくの如きは海上の勇士の傳承し來たつた崇高な傳統にふさはしき行爲である』と述べた。

○

【ローマ十九日發電】ギリシャ廢王ゲオルコス二世陛下の妃オルガ皇后陛下は、ローマの別邸で突如逝去された。

○

開城松嶽女學校三年生某所有のがま口が紛失したとて、十七日學校當局は直に警官をつれ來たり、職員立會のもとに容疑者として同級女生徒五名を裸にまき一つの標體として檢査したが、紛失物は發見するを得なかつた。父兄は非常に憤慨して學校に押かけ紛擾を極めた。

○

【桑港十七日發電】加州ツートレーキの岡村次郎吉を去る一月二十五日夜、白人暴徒が負傷せしめた事件の判決が十六日言渡された。それによると、首謀者の女は百圓の罰金、他の三名は無罪で、女は直に服罪したが、一般同胞は余り刑が輕いとて、不滿の聲を放つてゐる

○

堺市大濱の日本料理業敷島樓內栗（三）匿ひ下女が大濱署員にからかはれたのをいきどほり、日本刀をひつさげて署に飛こみ、事務や勝役を威嚇して警察に捕はれた。

○

警察の講習教育に、遊技を敎へる事になつた。いまにロひげいかめしい巡査さんが、劍をガチヤつかせて『僕の學校の先生……』なんか踊り出す。

○

今年九十歳の大倉喜八郎翁がこの夏一族郎黨を引つれて、南アルプスの高峰赤石岳（一萬三百八十一尺）に登るといふ。赤石岳には翁が十年前に買つた山林があるので『わしの目の黑い內に見て置きたい』といふ念願から。

○

廿日公設市場値段　紅しようが百匁廿錢▲辛紅しようが廿二錢▲福神漬廿錢▲大根味噌漬廿錢▲辛子漬廿六錢▲たくわん總島十四錢、同山口十三錢

御淑德いや高き李王妃の御心盡し
普通の婦人の想像も及ばぬ御繁多な御生活

目下大造殿御改修の爲、北後部にある樂善殿に御住居あらせらるゝ李王妃方子殿下には國葬以來、大妃殿下に對する御孝養は素より故李王殿下御靈魂を慰め奉る崇敬にかゝる四儀五祭等にも必ず朝鮮喪服を以て御出仕になり心から故王殿下の

御冥福 を御祈念になり殿下の近くに奉侍する朝鮮女官を推服せしめられて居るが內地の各宮家においては妃殿下の御居間には老女官一名がおつき申し直接妃殿下の御決裁を仰ぐ事にしろその他の官上にしても必ず老女一人がお取次ぎ申し上げ、從つて妃殿下にも多少御心にゆとりも出來御繁忙な御生活の中にも幾分御心におんやはらぎも生ずるりであるが李王家昌德宮では內侍の女官は所用あれば遠慮となく殿下の御居間に入り御用議申し御指揮を仰ぐので方子妃殿下の御氣苦勞の程も察せられ殿下の

御淑德 が昌德宮の內外に讃へらるゝ裡面には殿下の人知れぬ御苦衷が忍んでゐるのである近侍の一人は謹んで語る

全く普通の婦人では出來ないことです。昌德宮御一家の御家政向きの御裁決を始め大妃殿下へのお心遣り、李王殿下の御身邊のこと、眞實に非常するだに御繁多に亘る御生活である。人間は誰しも多忙なれば多忙なる程休養を要する、殿下にはこの繁多の間にもいつも晴れやかに御家政にお勤しみ遊ばされてゐるのを見てゐると全く東洋婦人の典型と仰いでも決して過褒ではないと思ふ。

なほ今後李王兩殿下の **御住居** にあてらるべき昌德宮大造殿は從來純朝鮮式溫床で御使用具なども凡て純朝鮮式であつたが現李王殿下は多年內地において御生活遊ばされ、妃殿下も多年洋式生活を遊ばして居るので純朝鮮式では御不便の點も少なからず今回の御改裝に際しては殿下の御意向を伺つた上幾分洋式內地式も取り入られる模様である

京城師範で銃彈爆裂す
釘づけ中の學生 指を微塵に粉碎

十九日午後七時十五分京城師範學校五年生小早川時平（一八）が同校寄宿舍內で机飾りにして居た銃丸を以つて釘を打つて居ると十町余に響く轟然たる物音と共に銃丸は

爆裂し 天井を打抜き時平は右手の三本の指をこつぱみぢんに粉碎されあけにそまつて打倒れた騒ぎに舍監生徒が驅けつけ直に總督府醫院に擔ぎ込み應急手當てを加へたので一命は取とめたが右手首は切斷しなければならぬとの事で不慮の災厄にあつた時平が右手を眺めて『永年の望みであつた先生にもなれなくなつた』と悲痛な叫びを擧げ並居る者を泣かせて居る、所轄本町署では直に

彈丸の 出所につき調査したが、この彈丸は五月中旬花園町公設市場横の夜店で時平が十五錢で買求め机飾りにして居たもので直徑一寸長さ三寸余の錆古い歩兵銃用の彈丸らしいと

手術後の經過良好
災厄を免れた同宿生

京城師範寄宿一寄宿舍の不發彈丸炸裂につき學校當事者は語る『被害者小早川時平は五月六日の夕外出の際花園町市場附近の露店で內地人商人から直徑約一寸の歩兵銃彈類似の銅帶を附したる紡錘形鐵彈を文鎭と過信して買求めその後文鎭や鐵砲として使用してゐたのであるが又々十九日午後七時十五分第一寄宿舍の自室で手工作品として綿裝器はさみを作製中鐵砲として使用した際偶然炸裂したもので直に寄宿舍で血どめの手當てをなし自動車で總督府醫院に入院させたが醫院醫師上部より切斷手術を施すのやむなきに至りたるも手術後の經過は良好で炸裂の當時同室せる者多數ありたるも他に負傷者を出さなかつたのは不幸中の幸であつた』

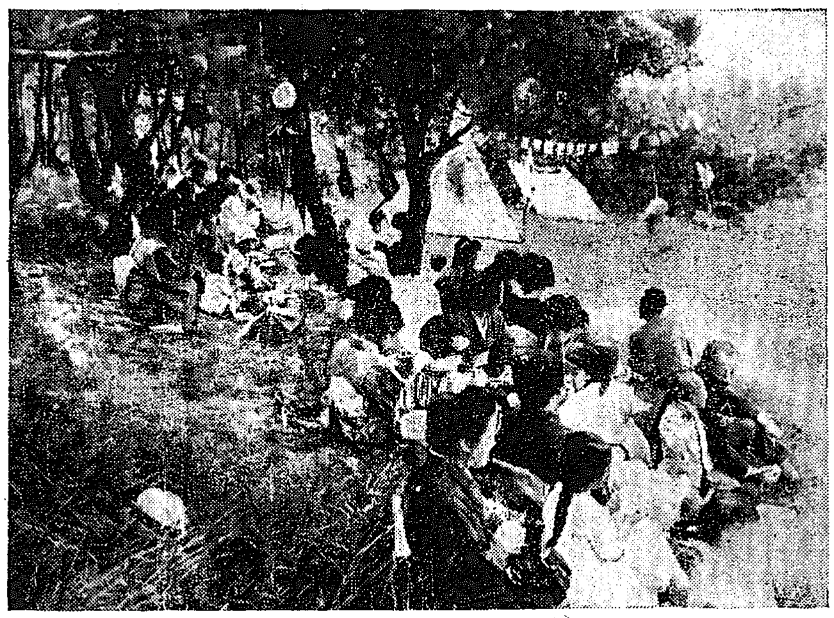

「野邊の學園」のつどひ（朝鮮神宮境內で）

映畫說明のレコード吹込み

朝鮮の音樂全部をレコードに吹込む
音樂を通じて內鮮の融合を圖る日蓄の試ろみ

日蓄ではすでに三百余種の朝鮮歌曲をワシ印レコードに吹込み、着々普及につとめてゐるが、さき頃故李王殿下御病中の御慰安に朝鮮歌曲レコードを獻上して面目を施したのを機會に日蓄ではいよいよ朝鮮音樂の凡ゆる

種類を 全部レコードに吹込むこととなり明治町同樂ビルヂングに吹込む所を特設し本社から技師長が來鮮して過日來京城平壤、大邱を通じて代表的の大々的の吹込を開始した、鮮人の者のみを選び今日までに吹込んだものは朝鮮古代小說を膾に仕くんだ『春香傳』を俳優李東伯、女優金秋月、申錦紅が

演じた が、これは全卷で百枚續きになる日本にもかつてない大作である。常時詩には名人白牡丹が西道雜歌『海の歌曲』を吹込み、金添水女史が『秋風感別曲』を吹込んだ、又京城一といはれるヴアイオリニスト洪蘭坡氏が自身作曲の『哀愁の朝鮮』は邦曲レコードとして大なる期待をもたれてゐる右の如く大物の外映畫說明には金泳煥の『オーバーゼヒル』や金永煥の『東への道』が吹込まれ

團成社 のオーケストラの伴奏が全曲に光彩を放つてゐる、なほ唱歌には普通學校教師をしてゐる李貞淑女史が吹込み京城樂園が得意の『朝鮮古歌』を又吉陸紅、白牡丹、名鼓手の朴春載が天下一品の雜歌ある喜歌劇を演じたが全部で三百枚以上におよび從來朝鮮の

歌曲が かく大仕掛にレコード化された例がないこと勿論である、日蓄では名曲揃への作品を高級なワシ印レコードとして朝鮮藝術の內地紹介につとむる一方良風低俗を標榜したオリエントレコードとして全鮮に販布し音樂を通じ內鮮の融和をはかり音樂の普及で一般鮮人の感情にうるほひをつけやうと大分な犠牲を拂つて吹込を行つたといふことである

川を渡る豺を撲殺
漢江で釣魚中

十九日午前七時頃東部漢江下流で龍山山手町李春塔（二〇）外巢繼棚（三〇）が魚を釣つて居ると對岸金浦から麻浦へ向つて大ヌクテが泳ぎ渡るを發見、直に船で追跡し上陸したところをこん棒で撲殺したが右は體重十五貫、雌豺中のメスヌクテで龍山署では規定により撲殺した兩名に賞與方申請中

漁業會社の重役が少女を誘拐監禁
福澤桃介氏の愛妾として艶名をはせた小いねの怪死から
遺產橫領を企む

【東京電報】以前は新橋藝妓屋の小いぬと名乘り福澤桃介氏の愛妾として艶名を馳せた山口てい（四）は府下澁谷町中澁谷四二五番地に五十萬圓の財產と堂々たる邸宅を持ち

豪奢な 生活を續けてゐたが去月十六日東京日本漁業株式會社重役宇都美義人（四〇）と同棲中突然怪死を遂げ續いて養女三輪田女學校生徒山口エミ子（一七）が同様宇都美のため誘拐された事件があり所轄澁谷署と警視廳へ捜索方を頼んだが一向要領を得ないので東京私立探偵社に依頼した結果十九日に至りエミ子は

宇都美 の相模府下南品川一〇〇朝鮮漁業取締役中村兼次郎（北海道漁業大會社重役）方に監禁されてゐることが判明救ひ出すと共に宇都美は少女誘拐遺產橫領未遂嫌疑者として收監され中村外關係者は續々召喚取調べを受けてゐるが宇都美は五十萬圓の財產橫領を目的に本妻と合意の上離緣していね手に入れたものであるがていの死因についても檢事局では疑ひを以て取調べを進めてゐる

自然に抱れた野の子供達
お伽王の久留島氏も交つて樂しい野邊の學園

朝鮮兒童協會主催にかゝる朝鮮最初の試み『野邊の學園』は廿日午前十時から朝鮮神宮神苑裏の小松林中腹の芝生で催された、前夜來京城少年團では森班長指揮の下に

夜營 して諸般の設備をととのへ當日は朝來快晴、幼、小、中校は令孃を同伴した平井學務課長をはじめ約五十家族が參集午前九時半丸山より離京の途にあるおとぎの久留島武彥氏が來臨し神宮拜殿前にて記念の撮影をなし、定刻十時高松宮司々祭の下に參加兒童の手によつてバナナキャラメル、ゼリビンスなどがうづ高く

神前 に供獻され、高松宮司はおごそかな祭文を朗讀して祝賀祭をあげ直に神苑裏廣芝生の上にいたり大集團の家族は撒帶のお辨當を開き舌鼓を打ち辨食後は徒歩競爭、綱取、バスケットボール等に打興じ午後一時神宮社務所にて高松宮司より一場の講演あり再び綠濃き木蔭にて打ち興じ午後三時散會した

三人を斬つてわが家に放火
發狂した工學士
火中に身を投じて自殺

【福岡電報】午前二時過ぎ福岡市上呉服町金貸し業岡崎次郎長男工學士九大醫員登（三〇）は日本刀を揮つて同家居住岡崎俊太郎（二）妻せつ（二）を矢庭に切りつけ重傷を負はせ又制止せんとした次郎に傷を與へた後登は屋內に放火し火見櫓より警鐘を亂打し消防隊の駈つけるや火中に投じて自殺を遂げたので警官と協力消防に努め同家を全燒三時鎭火した登は精神に異狀あり今回も發作的の兇行である

京阪合併の大相撲
八年ぶりの乘込
廿二日から五日間 府廳裏空地で興行

東京大阪合併相撲は二十二日から晴天五日間旭町府廳裏の空地で花々しく擧行されるが合併相撲は八年ぶりの乘込みで前人氣素晴しく盛んである、初日の取組左の通り（〇印大阪方）

（荒浪）源氏山〇（稻妻）朝嵐（晴の海）男女の川
（總里）吉の川〇（劍岳）池田川〇（二瀬川）〇
（播湖川）陣太刀〇（汐ヶ濱）朝男山（寳川）千年川〇
（泉洋）一の濱〇（阿久津川）朝汐〇（吉の山）眞龍〇
（荒熊）錦洋〇（射水川）清瀬川〇（小野川）錦城山〇
（太刀光）錦洋（東關）宮城山〇（西の海）眞鶴〇

なほ一行は廿一日午後一時廿五分

若狹部屋で乘込む豫定であるがおもなる力士の宿舍は左の通り
▲山本旅館 井筒 西の海、小の川、一の濱、錦洋、泉洋、
▲原金旅館 ▲平田旅館 太刀光、朝嵐、東關
▲射水川、猪谷、
▲大東旅館 宮城山、荒熊、錦城山、眞龍、千年川、小の川、朝日山、大鳴戸、眞龍、朝汐、朝男山、二瀬川、吉の川
▲東京館 立浪、吉の山、池田川
▲總里、劍岳、
▲照利京旅館 若藤、朝日宗、若者頭、世話人呼出し
▲日の丸館 行司一同
▲千歳館 陣幕、荒岩、陣太刀、瀬戸山
▲東洋館 富士ヶ根、阿久津川、寳川、汐ヶ濱
▲都館 谷川、清瀬川、播湖川

わが子三人の毒殺を企つ
生活難の若い妻
自分も猫イラズを吞む

【大阪電報】尼ヶ崎市里見久吉の妻ヤエの伴れ子鮫口イソ（一七）は十九日午後三時實子ヤエ（八）長男利一郎（五）シゲ（四）の三名に猫入らずをのませ自分もえん下して苦悶してゐるのを發見手當てを加へたが四名とも生命危篤である原因は夫鮫口末吉の放蕩と生活難を苦にしてゞあると

【東京電報】我對外貿易は昨年下半期を出超期とするが出超轉換期に妨げられ輸入は下半期に擬示するも容易に減少の色なく、自然輸出……五十五萬八千圓と本年一月末までに至り、……記錄をつくるに至り……

……ものとみられてゐるが、一時……市場における有價證券……よほす好影響も相當大なるものな……並に株式市場にお……

本年は三千萬圓見當
前年度では海外總額一億三千六百萬圓中約一億七分即ち二千三百……

期米 大阪は遂に三十九圓……に絡池し仁川今や三十七圓に手が出始めた……張り現在の弱ひを以て推む外あるまい然し天候一本の議論時期だ……

明日（廿一日）

十 むねはらいたみに 安川コロダイン

盛夏品大賣出
六月二十一日ヨリ 二十五日マデ
京城 丸一呉服店
盛夏品。越後上布、明石上布、きぬ麻上布、薄地銘仙、すべて盛夏向の流行品を蒐め清楚なる潤ひと瀟洒なる彩りとに萬斛の涼味をたゞよはし皆様の御尊來を御待ち申して居ります。矢鱈に心をこめぬものは飽きつぽく、手をかけたるは暑くるし。夏は殊更
現代一流畫伯の創案になる浴衣地。一見ざつとしてゐて、よく、見れば見るほど面白味と涼しみが湧く。藝術味の深い中形の陳列會を廿一日より催して居ります。
現代畫伯創案中形陳列會開催

各醫科大學御用品
マルツエキス
乳兒 榮養不良 常習便秘 等の治療的榮養劑
「マルツ汁エキス」は「マルトーゼ」を主成分とせる乳兒榮養品にして胃腸障碍の乳兒に對しても容易に消化吸收せられ佳良なる發育を遂げしむ、特に常習便秘の嬰兒の如きは全く特效又は病院等の強制手段を採らず食餌療法として「マルツ汁エキス」を與ふるときは便通極めて順調となり同時に著實なる榮養を供給して愉快なる發育を見るべし
○詳細說明書進呈
○各藥店販賣
○近頃に似たものあり、和光堂製を御指名の上御買を願ひます
株式會社 和光堂大阪支店
大阪市東區南久太郎町二丁目

●チリメン兵兒帶
一本も交りなしの本場錦紗縮緬兵兒帶
至急替金處分
交りなし一丈六尺 錦紗縮緬兵兒帶 六十匁附 一本金七圓八十錢
大巾一丈 錦紗縮緬兵兒帶 五十匁附 一本金六圓半
大巾一丈 錦紗兵兒帶 壹本金四圓也
大巾一丈 七子羽二重兵兒帶 一組本金五圓也
大巾一丈 東錦紗七子兵兒帶 一組本金四圓半
特製 本場銘仙絣 三反組合 金九圓也
弊商會京都分工場製品にて美麗なる絞り染にて市價の約半額なるを證す
足利市大町通り 絹布問屋 關東織物商會（振替東京六〇二四〇番）
○御注文次第代金引換にて急送す ○取替返金何回にても自由

將棋 秘訣 極意書
本書は棋界の大家が多年苦心研究の結果、最近完成せる有名無比なる秘訣極意書である內容は最も定跡を基礎とし定跡の變化ある實戰鬼手、手段、十種及び詰手の秘訣まで何人にも判り易く親切叮嚀に一ツ一ツ圖面入で講義がしてある……全部挿面圖入で詳細に講義がしてあるから本書さへあれば如何に初學者でも忽ち初段二段の實力が出來そして名人となれる秘訣台である
本書の實費一圓二十錢なれど今回は三百名限り一圓に割引す希望者はハガキで急ぎ注文あれ 代金引換又は送料共一圓二十錢
今回特に大正十五年上半期東都棋士三百名に限り本部特別會員として將棋盤と駒一組無代進呈
〔關根名人〕〔土居八段〕以下 成績表進呈
東京淺草區馬道町二ノ二 東京將棋倶樂部 振替東京三二三四〇番

男女 やせるくすり
からだに脂肪がたまつてスラリとやせ瘦せる新式……どもな太り過ぎでも見事にやせる！……式服用十日間で必ず……ハガキ申込次第詳しき說明書送呈
東京小石川表町四二 國際藥品部

肺病 脊髓病 腹膜炎 結核專門 古賀病院
九州線田代驛すぐ 電話鳥栖五十番

りん病

釜山の南港埋築 出拔かれた期成會
府民の意志を尊重するなら 異存はないと云ふ

【釜山】大邱池田大阪小田山本三氏の說客によりて結成されんとしてゐる釜山南港埋築事業は釜山商業會議所議員を中心とする南港埋築期成會で道廳協議の結果其の事業を府營として遂行を期すとの決議をし運動中であつた關係上期成會では出し拔かれた態であるが右につき同會の某有力者は語る 期成會は實行機關でなく希望として府營を決議してゐるが事業遂行上地元府民の意嚮を尊重してくれさへすれば絶對的府營にしなくても異存はない池田氏等が出願せんとしてゐる實施設計圖案を見聞しない發言は勿論可否は論及の限りでないが釜山が港灣都市である以上海陸利用上の調和を如何にすべきかといふ點に十二分の考慮を拂はれんことを望むものであるまた近く政務總監の來釜に當り一應期成會としての意嚮なり希望を陳べておきたいと思ふ

總督臨場
舒川水利組合竣工式へ

【公州】來る廿四日盛大に舉行さるゝ忠南舒川水利組合事竣工式には齋藤總督の臨場を見るべく總督は二十三日朝京城出發天安より京南線にのりかへ舒川廣川大川をみて竣工式に臨み更に廿六日舉行さるゝ群山築港起工式に臨み廿六日歸城の豫定である、忠南道からは石知事武井內務部長其の他成瀨より總督一行に加はるはず

耕地竣工式
東拓總裁臨場

【裡里】東拓支店附帶耕地整理竣工式は廿三日正午渡邊東拓總裁臨場の上益山郡木川浦耕地において舉行するが來賓として渡邊全北知事、野田、富永兩部長、各課長、技手等に中村益山郡守、石崎裡里驛長その他關係地主等百卅餘名參列するはず、同耕地整理反別は三百三十六町歩で耕作地では他に類を見ざる大耕作の試みであり一般耕作人は非常の喜びを以て迎へて居る

貯水池浚渫
旱魃に祟られた 安東の上水道

【安東縣】滿鐵安東上水道水源地は流水の關係等によつて當分撤砂の必要なし大正十三年一まづ工事を打ち切つたが今年の旱魃で濁水せねばならぬ破目に陷つた處から安東地方事務所は根本的方針を定むべく考究中だが取敢ず應急策として貯水池の浚渫工事に取かゝるべくこの程滿鐵本社に稟議を申請した、許可なり次第工事に着手するはず

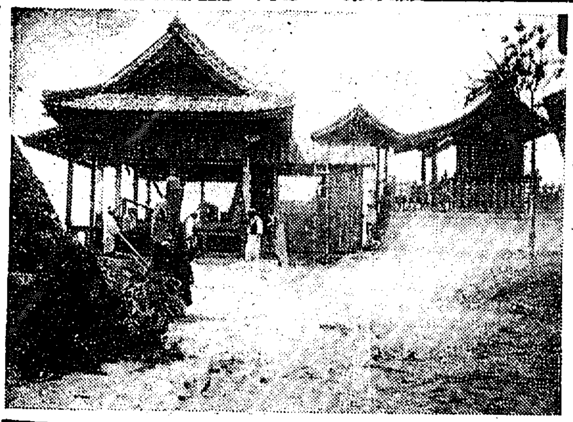

纏て出來たお宮
淸津の金刀比羅神社

淸津の港の建設から漁業の大漁でウンとあり付けたこれも日頃信心する金比羅樣のお陰有難しくといふので今度高秣半島の突角に建立したのがこの御やしろである、御神殿は金比羅大權現であることいふまでもない、十九、二十日は新殿落成の臨時祭で賑つた

水飢饉の新義州へ 良策から救ひの水
水槽車を連結して 府民に配給する計畫

【新義州】バケツをさげて水汲みに集まつた誰もが「降りませんな」「全く困つて仕舞ひますね」といふ挨拶を交はし天を怨んでゐる 格好に瀕してゆく新義州水道ではいよ〳〵二十日から又々た給水時間の大短縮を行ふ事となつた、六時間給水が三時間給水となつただけでも府民は大恐怖であり所を今度は一時半といふ極度の短縮さ、これではバケツ一杯汲めるかどうか。こうなれば何より井戸さらへが急務だ、そして府民相互の急を救ふ爲に開放すべきである、耶用栓も開放して隣保の道を講ずべきである、メートル制でないのだからこの際は相互扶助の意味において大いに開放せよといふのが府民大多數の要望である、府當局は十八日水源池を視察しいよ〳〵となれば府は腹をきめて居る、即ち良策附近は水量が豐富で水質もよいから鐵道當局と交渉して水槽車を連結し沿線附近に近百石入りのタンクを設け一戸當たり一日一荷を限り給水するはずである、この最後の手段を取る事になれば一日に少くとも二百圓以上の經費がかゝるので近く府協議會を開き協議する豫定であると、

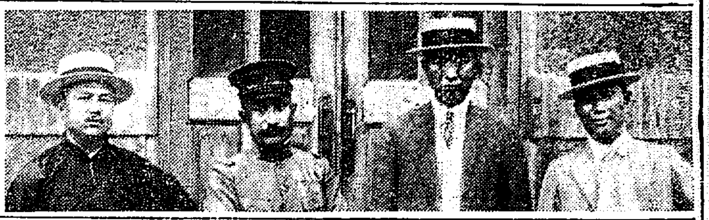

美しい 別の酒盛
孫領事と井之上隊長の交驩

【安東縣】新義州守備隊長井之上英治大尉は今回國境守備充實の爲に擴張される鴨綠江上流昌城守備隊の隊長に榮轉したが常々大尉と親交の厚かつた中華民國新義州領事孫鴻國氏は執別の情禁じ難く十六日正午安東縣支那町料亭鴨江春において副領事張相氏、本社の川村安東支局長を陪席として惜別宴を催した、この小さな宴は美しい人情味の發露であり、日支親善の上にも頗る大きな反響を與へたやうである、孫氏はいふ『私は井之上さんとは僅一年餘のおつき合ひですが豫て立派な性格の持主として敬意を拂つてゐます井之上さんは私共の立場をよく理解してくれました、そしてわけへだてなく交際されました、然も部下の兵隊さんも氏の父親の如く敬慕してゐます今私はこの理想的軍人のお友達を失ふ事は殘念です、けれ共井之上さんは特に選拔されて奥地警備の重任に服される譯ですから心から前途を祝福せざるを得ません私は是非井之上さんの昌城赴任中に、鴨綠江上流の視察に出掛ける決心です』因に孫領事張副領事は共に東京の明大の出身で頗る評判よく北京政府から拔擢され昨年着任した紳士である（寫眞は本社安東支局訪問の記念で向つて左から張副領事、井之上大尉、孫領事、川村本社支局長）

各地繭況

平山 黃海道平山郡に於ける繭販賣は南川の二百四十八石を筆頭に計八百十九石の豫定であるが入札價格は生産費四百九圓で文匯の外全部汗浦の金洪徳氏に落札した、共同販賣の日割左の如し 南川六月廿日より七日間▲淵川同二十三日より四日間▲溫井院同二十七日より三日間▲汗浦同二十四日より四日間▲文匯同二十日より四日間

光州 全南光州郡内の春繭は十五日より製絲會社繭取扱場にて郡木幕技手立會の下に購繭しつゝあるが十五日の買取價格は次の通り 特等九圓二十三錢▲一等八圓四十六錢▲二等七圓六十九錢▲三等六圓九十二錢▲四等六圓十五錢▲等外五圓三十八錢

ほこりに飛火
製材公司のボヤ

【安東縣】十九日午前九時頃鎭紋江製材無限公司工場ボイラ室の天井の藁木から火を發したが大事に至らず僅周圍を黒こげにしたのみで鎭火した、原因は藁木に溜つたほこりにボイラの火が移つたものらしい

總監買上品

【大邱】湯淺政務總監は慶北道巡視に際し產業獎勵の意味において左の物産を買上げた 軍威郡蓮草莚▲安東麻布▲尙州明紬▲大邱絹團扇

大人氣の美人演藝
本紙讀者優待

【釜山】京阪美人演藝團花の家文子師一行の演藝大會は既報の通り去る十七日夜から本社支局後援の下に太平館に於て開演されたが何しろ若手美人揃ひだけに人氣は頗る上にもあがり釜山稀に見る盛況を示してゐるが二十日夜からは更に女猿八一派が加はり特異の踊りで觀客を喜ばせて居る、なほ右一行は二十一日を以て釜山を打ち上げ二十二、三日の兩日には鎭海で興行その他馬山統營方面でも興行することになつてゐるがこれ等興行地における京城日報讀者に限つてすべて各等半額で觀覽に供することとなつてゐるから地方讀者はあまねく御利用を願ひたい

田舍勤めの警官に 新茶や苺の贈物
彼等の慰安に心をくだく 慶南警察部の同情

【釜山】山間僻地の駐在所に二、三の同僚とわびしく勤務する警察官の日常生活は腹じつむれば寂寞と缺乏そのものである、それでも民衆保護といふたつとい職務の爲には自分は勿論妻子までもさびしさ不自由さの一切を忍ばしめねばならぬ、春が來ようか夏が來ようかその生活を享樂すべき何物もない、慶南警察部では彼等の境遇に同情し出來るだけ慰安の途を講じてやりたいとの意向で今までもしば〳〵蓄音機の配附、新刊雜誌の供與或は草花の種子分與等たえず氣をくばつてゐるのであるが今度また駐在所勤務內鮮人警察官六百四十九名に對し田舍では思ふ樣に手に入らぬ宇治の新茶、苺、果實類等を配附することになり目下準備中ではその籌造に大汗である

船舶給水會社
定款作成終る

【釜山】釜山港多年の懸案となつてゐた船舶給水問題は三島事件により釜山府當局では釜山船舶給水業者に經營を移す意嚮で投機の結果既報の通り在釜船舶給水會社發起者二十三名は十七日正午から府內勢子閣に會合協議を遂げ定款の作成を了したがそれによると同會社は資本金三萬五千圓（一千七百五十株）一株二十圓全額拂込で釜山船舶給水株式會社と稱し來たる七月一日頃創立總會を開くことになつた、給水設備は三萬八千圓で三島氏から讓り受け北濱漁港防波堤上の家屋をそのまゝ當分假事務所として使用する豫定である、なほ同會社は從來の給水狀態が極めて統一を缺ぎ營利を貪つてゐたといふ非難にかんがみ給水料金の統一をはかり併せて値下を斷行する方針である

地方集會

◇結婚披露宴 忠南警察部長佐伯顯氏は十九日官民五十餘名を招待して結婚披露宴を催した

◇平山郡では十八日午前八時三十分より面技手の畜事獎勵打合會を郡廳樓上に開催同技手の肥料殊に堆肥に對する獎勵および實績に關する指示あり午後より質問があつて四時散會

地方人事

▲生田內務局長 舒川水利組合竣工式參列の途次十九日鳥致院下車、磯野忠北內務部長、佐々木地方課長、秋山土木課長等の出迎を受け自動車にて淸州に向ひ途上、頭堤水利組合を視察し午後五時淸州養蠶旅館淸州館に入り同夜北一樓に於ける官民有志の歡迎會に臨み翌廿日主なる官廳を巡視し梧井里の堤防及水製造所及明岩堤を見て淸州館に宿泊し廿一日出發

▲大村鐵道局長 十九日正午鳥致院より公州着知事並に少龍の後藤原道土木課長を伴ひ扶餘に向ひ同地一泊保寧郡大川の港灣を視察し一泊歸城の豫定

▲福米友吉博士 十九日朝釜山上陸滯在中

▲太田雅夫氏（滿鐵安東地方事務所長）十八日鳳凰城往復

▲小川卓馬氏（〃地方係長）同上

子日大封切 大朝連載雄篇週間 文壇權威 菊地寛原作 脚色 伊藤和夫 監督 阿部豐 岡田嘉子 梅村蓉子 大競演

京子と倭文子
第二の接吻

前後篇 旗後の尾張三郎丸 市川市丸主演 六巻

日活直營 喜樂館

金鶴香油

金鶴ポマード

美しい君が黒髪！

花の都・化粧品

野村外吉商店

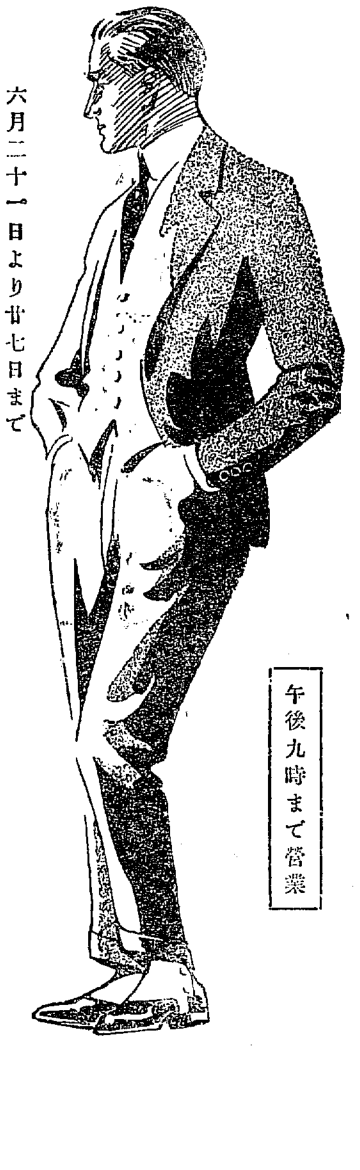

午後九時まで營業

六月二十一日より廿七日まで

既成服特賣週間

夏の雜貨大廉賣

小供服 通學服 新型大賣出

夏服、アルパカ、チヨキ、白ズボン各種

夏帽、ワイシヤツ、クレープシヤツ、靴下、ネクタイ其他

男兒服、女兒服、小學服、女學服、婦人服各種

京城南大門通 株式會社 丁子屋洋服店 電話本局 三・二二〇・四二九・六九〇

こなおちゝ ラクトーゲン

實績!!! 千萬言に勝る無言の證明にあらずや

母乳に代る理想的育兒料として

牛乳に優る保健榮養料として

幾十萬の實績が何物よりも的確に其事實を物語る如く何人と雖も其榮養的價値に就ては絶對に否認する事を許さない優秀品であります

理論と實際を研究せらるゝ主婦の爲めに弊社育兒相談部はいつにても御相談に應じます

見本說明書進呈

乾卵食料品株式會社 本店 大阪市東區伏見町二丁目 支店 東京丸ノ内ビルデイング

貿易の大勢一變て 八月と觀察されてゐたが

海外支拂節約

佐賀の猫

【77】

南海夢樂作
石井滴水畫

不意に鐵砲で

俗にいふ合縁奇縁、岩崎暗龍が打込んだばかりに、有岡丹子が少からず憤慨して、市之丞夫婦を我家へ留置く事となつた、お蔭で宿賃の支拂ひもいらず、ゆつくり湯治が出來ますので、市之丞夫婦も大きに喜んで居る、幼馴染ゆゑなくして滯在するのは心苦しいから、毎日頭三郎に一刀流の指南をして、そのついでに村の若者達にも劍術を教へてやる、田舎の人は質朴で正直だ、何か珍しい物があると持つて來て、△『何うか先生、これを召上つて下さい』と置いて行く、さア市之丞の評判がよくなつて、誰一人岩崎暗龍を見向かうとしないから、さすがの無頼者も困つた、まらなくなつて、到頭夜逃げ同様にいづこへか行つてしまひました、そのふと過ぎ今日も過して居る内に、光陰は矢のやうに過ぎて、そろそろ秋風が立ち初めた頃、稲刈を濟ませた市之丞が、市『さて頭三郎殿、不思議の御縁から御當家の客となり、お言葉に甘へて滯在する内、もう早半年を過ぎましたが、お蔭で體も追々と丈夫となりました、段々申上げてある通り仔細あつて浮世を捨て、夫婦が諸國を巡禮する境界、かく御懇意なるおもてなしを受けうかうかと日を送るはわれわれの本旨にもそむきますから、近日お暇を頂戴して、この地を出立いたしたいと存じます、お袋樣にはそのもとから、どうかよろしく申上げて貰ひたい』頭『えツ、それはやア先生、あの、御出立を遊ばすのでございますか』市『されば、いづれ一度はお別れいたさねばなりませぬ、つまりいつまで居ても同じ事、その許も最早立派な腕前となられたから、この上教へ申すにもおよぶまい、依つて近日出立をいたしたいと存じます』頭『せめてもう半歳御滯在下さる譯には參りますまいか』市『折角のお言葉でござるが、お暇立て下さるのはかへつて深切、どうかこのまゝ出立をさせて頂きたい』頭三郎も強いてとは留めかねたから、母親のお梅にもこの事を語り、金五十兩を市之丞夫婦の前に差出し、母『先生、これは誠に僅少でございますが、ほんの我々母子の寸志どうぞお納め下さいまし』市『イヤ半歳の間御厄介を掛けた上、かゝる大金を頂戴いたしては冥利につきます、些か貯への金もござるからこの儀は何卒……』母『イエ、左様でございませうが、旅では何よりも金が先に立ちます、御遠慮なくお納め下さいますやう』母親のお梅と共に勸めるので、否み兼ねてその金を貰ひ受け、翌日夫婦が支度をして元の六部姿にわらぢ脚絆、大勢の人に村境まで送られて又もや巡禮の旅に上りましたが、見渡すこずゑはことごとくもみぢして、何ともいへないよい眺めでございます、夫婦は道を六甲山に取つて、山道をたどりながら名勝といふ名勝に近づく、もう二三町下れば人里へ出やうといふ處、右は谷間、左は巍々たる岩に沿ふて、夫婦が話をしながらたどつて參りますと、不意にズドンと鐵砲の音が聞えて、一發の彈丸が危く市之丞の袂を掠め、そのまゝ向ふへ飛んで往く様子、途端に市之丞がバッタリ倒れる、續いて二發目の砲聲が聞えた時、市『お鶴、あぶない突ッ伏せ』と小聲で合圖をしたので、お鶴はバッタリ俯向きにその場へ倒れた、これは心得のある武士のやる事で、彈丸がはづれたからといつて突ッ立つてゐるとあと玉を打ッ放されて殺される事がある、市之丞は十分にこの呼吸を心得てをりますから、夫婦がうたれた風をして倒れてゐると、やがて傍の森の中から立現れた一人の武士、鐵砲を片手に持つて二人の傍近く寄り、武『ふゝむ、首尾よくうつた、態を見ろ』といひながら、鐵砲の臺尻で市之丞の背中を突いてみる隙をうかゞひ、飛鳥の如く飛び起きた市之丞が、市『えいツ』とふと曲者の胸倉をつかむが早いか前なる谷間を目掛けて眞逆様に投げ込んだ。鶴『おゝ、其夫、何處にもお怪我はございませんか』市『イヤ、お氣遣ひ致すな、うたれたと見せかけた計略にのつて、うかうか近寄つた曲者は、只今あの谷間へ投げ落したが、確に岩崎暗龍であつた』鶴『おゝ、それではあの岩崎……』市『はゝゝ未熟な腕前で仕返しとは笑止千萬、しかし飛道具とは卑怯な奴だ、どれ道を急いで山を下らう』と悠々として麓へ參りますと、年の頃は十七八、田舎に珍しい美形の娘が、老人の死骸を抱いて泣きくれて居る、見ると斬殺された死骸だから市之丞が驚いて、市『これ/\、如何いたされた』娘は涙を拭いて市之丞夫婦を見上げ、娘『おゝ、これは六部殿、飛んだ事が出來ました』

京城櫻井町 佐藤タンス店 大正館前入る

本町二丁目の 渡邊寫眞館へ 電本三九二

將棋新手合（五）

於東京市日本橋區蠣殼町三ノ一 將棋倶樂部

七段 △ 花田長太郎
初段 ▲ 間宮純一（大仁）

（圖は前號指了の局面）

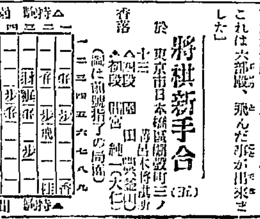

△六四歩 ▲同銀 △同銀 △同金 ▲同銀 △六三銀打 ▲同銀右 △同銀右 ▲九四歩 △六六角 ▲同角 △九二歩 ▲四二角 △六二銀 ▲五五角 △七三桂 ▲六五銀（以下次號）

六月廿一日

（陰暦五月十二日）
▲一白 ▲佛滅 ▲北方 ▲閉 ▲危宿
▲辛己

▼一白▲諍論のない日、他人の言葉を信ずると損する、坤と艮と申が吉
▼二黑▲目上の人と意見の合はぬ事がある、損得が半分と震と丙が吉
▼三碧▲好運の日、思ひに逃がれば成功間違ひなし、艮と壬と巽が吉
▼四綠▲商談大功に留出して有利、慢てると損を招く、丙と巽と壬が吉
▼五黄▲他人にしても事の破れ易い日、失敗を慎重にして、坤と丙が吉
▼六白▲損に比べて利が多い、誠意よく進んで吉、巽と坤が吉
▼七赤▲身の置を誤へて進退せば、思ぬ利益となる、巽と乾と壬が吉
▼八白▲小事に妨げられてはならぬ、大事は上々吉、巽と坤と丙が吉
▼九紫▲心掛け次第では凶より吉に轉る日、變際注意、丙と艮と乙が吉

宇治新茶發賣
營業所 京都市上珠數屋町
茶問屋 雄谷本店
長距離電話下三八五六番
御申越次第相場表送呈

耳鼻咽喉科專門
醫學博士 坂井清
坂井醫院
入院隨意
診察時間 午前九時より午後三時迄 正午より午後六時迄
京城南大門通日本生命ビルデング
電話 醫院本局一六四六 自宅本局一七五八

演藝案内

黄金館
マキノ直營
マキノプロダクション御室スタヂオ製作
現代喜劇 總を脊負ふ男
村田實子、渡邊あや子、都賀清司、木村譽作主演
アラン、クロスランド氏監督
オリーブ、オーデン氏原作
アッシロール、クリールマン氏脚色
ビープ、ダニエル孃
リチマード、ディックス氏主演
人情活劇 天國の罪人 全七卷
マキノプロダクション御室スタヂオ特作品
時代劇 裁かるゝ者 全十二卷
總指揮 マキノ省三、原作脚色 西條太郎、監督 務見

中央館
六月十五日替り
アシヤ映畫部作 現代大喜劇 閑々博士 全五卷
現代喜劇 小島（?）鈴木澄子主演
アシヤ時代劇部超特作
時代劇 燃ゆる若者 全五卷
藤間林太郎、松枝鶴子、片岡紅三郎主演

大正館
十四日ヨリ超特別大興行
松竹キネマ獨占 二大映畫公開
ヴァイタグラフ・ムラー氏 セレスミス氏原作
大活劇 死の救援列車 全七卷
松竹キネマの名と今や地球全土に伸し大阪日本蒲田より大映畫に出で大變評數に入る
松竹蒲田映畫 大楠公 十五卷
外に現代劇 清水一角 全六卷

喜樂館
六月二十一日ヨリ 提携名畫大興行
日活第一部作品 派後の尼 張三郎丸 六卷
大都映畫 猛獸の叫ぶ國 六卷
アムシワト、ベリー氏 イクナレオ
日活新興第二期作品
現代劇 京子と倭文子 前後篇 十卷

浪花館
明治町 電本二六〇番
六月廿一日ヨリ
おなじみの 安來節
山本愛太郎

懐中要藥
清心丹
セイシンタン
口中清凉 氣分爽快 胃腸健全 惡疫豫防 効能本位
本舗 東京日本橋元大坂町 高木與兵衞

資金少額
特約店
素人で活動しだい利益多しドコでも戸毎へ向く家庭必要の發明器 附取引もする照會者へ内容説明書送る
名古屋中區藥場町北丸八合資會社

百圓進呈
歐米醫科大學病院 帝國醫科大學病院
商會の淋病藥主藥は治淋劑と一擲一藥主藥は驅梅内服藥として、醫藥學上最有効と確定し等にて實損耐せらる、國内衛生試驗所の封緘せる優良藥を配劑せる事を保證す、若し前述の證言に違ふ事を發見せる時は分析料百圓進呈す

試合藥 りん病
淋病が女に傳染すれば、子宮病や、ヒステリーや、不妊症等に陥る、實に恐るべき病氣である。
男子の淋病が完全に治療せざれば、○起不能となり、妻を娶つても交○が完全に出來ない様になり、
進んでは子寳を得られないのは勿論、腎臓炎其他尿道症等にて、遂に一命を失はればならぬ

淋病の診斷法
健全なる者の小便は、清酒の様に澄み濁りも無い透明なものであるが、然るに淋病になると、小便をコップに取つて見ると淋糸や膿球や混濁のある事が、素人目でも能く判る。

藥効の立證法
大學病院の處方でも、大家博士の洗滌でも、注射でも、淋糸、膿球、混濁が無くならねば、藥効が無いと言つても宜い。
商會の藥を服めば服藥の翌日より、淋糸や、膿球や、混濁が目に見ねて減少する。
これが大家博士の證明よりも藥の有効なる立派な證據である

試合藥 ばい毒
よくこれは切らずに、かんそ其他梅毒に原因せる病氣ならば、服藥直に効果顯はる
あらゆる治療をなすも効なき患者は、一度專賣所にて相談あれ。

發賣元 大阪心齋橋南詰 東京日本橋通四 有田ドラッグ

にせドラッグあり
有田ドラッグにて有田音松鑑製をお買取あれ

印紙税撤廢 新藥發賣

藥劑增量 新藥發賣

有田ドラッグ中部以西專賣所々在地
大阪 [illegible]
近畿 [illegible]
山陽 [illegible]
山陰 [illegible]
四國 [illegible]
九州 [illegible]
中京 [illegible]
北陸 [illegible]
朝鮮 [illegible]
滿洲 [illegible]
沖繩 [illegible]
臺灣 [illegible]
中華民國 [illegible]
米國 [illegible]

陸軍飛行士の [illegible]

[illegible]

【釜山特電】陸軍航空本部附杉山元少將は平壤飛行隊兵器檢査のため廿日朝釜山通過下關へ向つたが [illegible]

甚いてみないと釜山府港門と [illegible] 樣な點があるから、それ迄で同地の上空から細密な寫眞撮 [illegible] 事上最も重要な場所であるから [illegible] 上に特別の方法を講じてゐる [illegible]

は多く閉されてゐないとそれはこれまで陸軍でもよ [illegible] 上にも特別の方法を講じてゐる [illegible]

[illegible] は徹して良好であると云ふ [illegible] 新しい施設はないが [illegible] 陸隊を設置中である、今年の十月までには完成 [illegible]

水泳の高石選手 四百米で第一着

▲二百米背泳 一着高石（日）三分二秒五分四、二着ウッド（アウトリッガークヌークラブ）三着荒井（日）

▲百米自由型 一着カハナモク（ワイ、ナルー倶樂部）一分三秒、二着高石（日）三着齋藤（日）
但し百米競泳は高石、カハナモク [illegible]

官衙と女學校だけ休み

【京城電報】來る廿五日は [illegible] は親迎を失するため休日とすること [illegible] 各官衙および女學校を除き [illegible] 學校は從來通り授業 [illegible]

夏

日一日と暑さの嚴しくなるにつれて、皮膚の分泌作用は益々忙はしくなつて參ります。
朝のお化粧、夕の御入浴は勿論お出入の前後も、欠さず本品を御愛用下さいまして、常に皮膚を清淨に遊ばすことが、一層肝要でございます。

品質本位
花王石鹸

製造元 東京 花王石鹸株式會社 長瀬商會
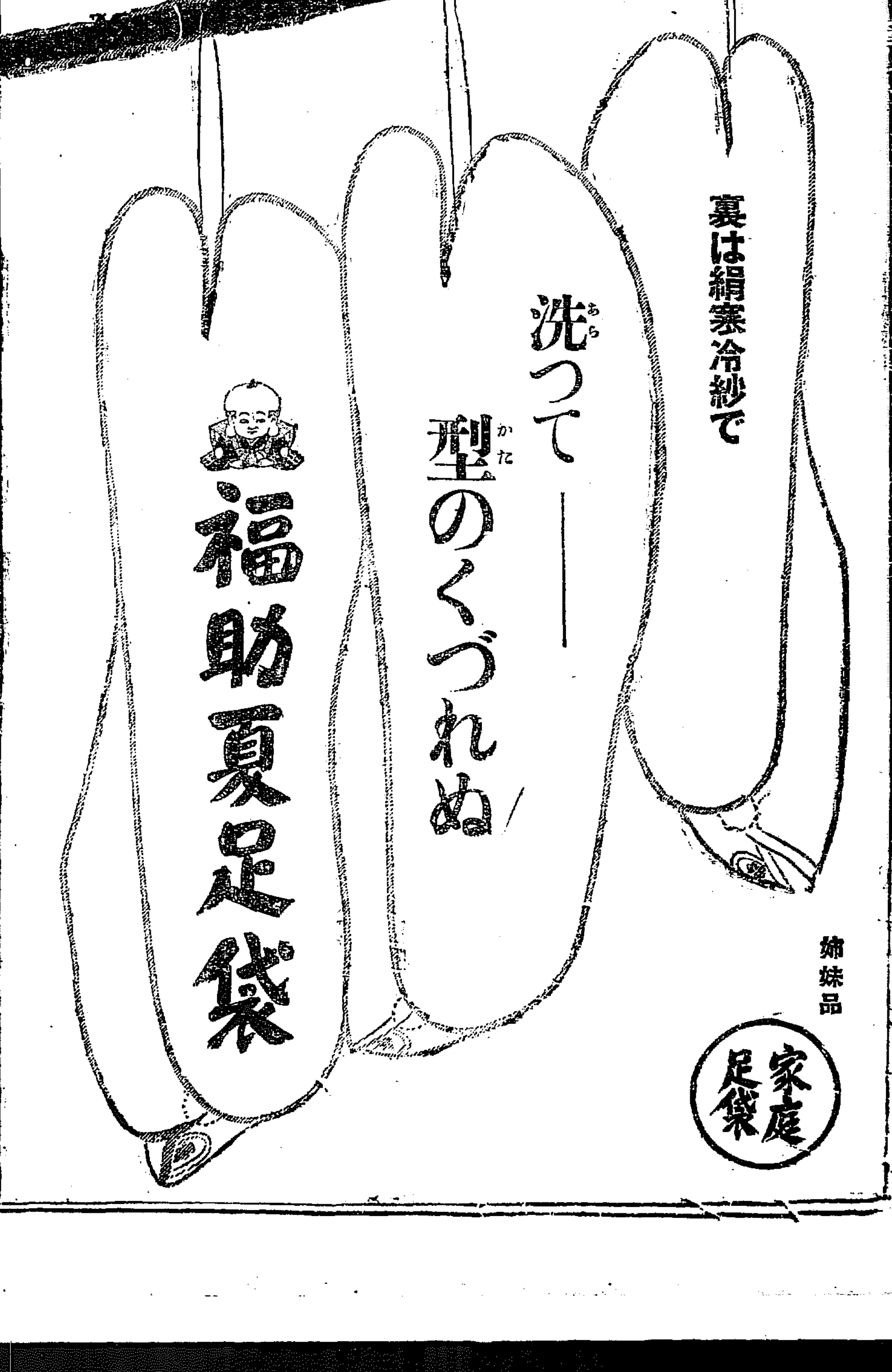
●受驗準備
は頭が第一である●頭のボンヤリした時●頭のシャクシャして學課の進まぬ時●帽子印の
ノーシン
は
つきりし思ふ存分面白い程勉強が出來る●ノーシンは醫學博士森田資孝先生御推奬の保健藥にしてゴツうたゝのむとすぐなタッタ一服のんでこらんなさい [illegible] 試みられよ